



IND-werkinstructie nr. 2009/3 (AUB)

Aan Directeuren Klantdirecties, medewerkers asiel

Van Hoofddirecteur IND
Datum 18 februari 2009
Onderwerp In Nederland geboren kinderen uit ouders in asielprocedure

1. Inleiding

In de Vreemdelingencirculaire in C2/6.1 (zoals gewijzigd per TBV 2002/56 van 22 november 2002, en per WBV 2005/27) staat onder andere de procedure beschreven voor in Nederland geboren kinderen, van wie de ouders nog een asielprocedure doorlopen.

Binnen het proces asiel zijn regelmatig vragen gerezen over de uitvoering van dit beleidsonderdeel. Het is de bedoeling van deze werkinstructie om de bestaande onduidelijkheid op te heffen.

Deze werkinstructie is eerder aangepast om aan te sluiten bij de beleidswijziging (geaccordeerde nota DSUB aan HIND, IND-UIT 07-617, d.d. 14 juni 2007) die heeft plaatsgevonden naar aanleiding van een uitspraak van de Afdeling Bestuursrecht van de Raad van State inzake Fiseha d.d. 30 augustus 2006 (ABRS 200602223/1).

2. De verklaring, model k van bijlage 13 VV

2.1 Wanneer kan deze verklaring gebruikt worden

Indien in Nederland een kind wordt geboren terwijl de ouder nog een asielprocedure doorloopt waarin nog een beslissing in eerste aanleg genomen dient te worden, kan namens het kind het formulier "Verklaring om een aanvraag voor een verblijfsvergunning asiel voor bepaalde tijd als bedoeld in artikel 28 van de Vreemdelingenwet 2000 tevens geldig te verklaren voor een (de) hier te lande geboren kind(eren)" worden ondertekend, zie bijlage 13 van het Voorschrift Vreemdelingen, model k (**voormalig model M35-K** en hier verder genoemd "model k van bijlage 13 VV"). Dit betekent dat het formulier *alleen* ondertekend kan worden wanneer de ouder nog in een asielprocedure zit en de ouder nog geen beschikking heeft gehad óf de beschikking door de rechter is vernietigd of door Procesvertegenwoordiging ingetrokken. In alle andere gevallen is het niet mogelijk om het kind middels een model k van bijlage 13 VV mee nemen in de asielbeschikking van de ouder(s) en dient dus voor het kind een reguliere aanvraag te worden ingediend, om het verblijfsrecht van dit kind in Nederland te regelen. Het model k van bijlage 13 VV is dus niet bedoeld voor vreemdelingen die verwikkeld zijn in een reguliere procedure of aan wie een verblijfsvergunning regulier voor bepaalde tijd is verleend, ook niet indien deze ambtshalve tijdens een asielprocedure is verleend.

Indien aan een asielzoeker een verblijfsvergunning regulier voor bepaalde tijd is verleend, terwijl hij/zij tegelijkertijd nog een asielprocedure doorloopt waarin nog (dan wel opnieuw) een beschikking dient te worden geslagen, dan kan ervoor gekozen worden om voor het kind lopende de asielprocedure het model k van bijlage 13 VV te laten ondertekenen. Op het moment dat er alsnog een verblijfsvergunning asiel voor bepaalde tijd aan de ouder wordt verleend, komt het in Nederland geboren kind ook in aanmerking voor een verblijfsvergunning asiel voor bepaalde tijd. Indien echter de asielaanvraag van de ouder is afgewezen maar de ouder nog niet is uitgeprocedeerd, zal alsnog voor het in Nederland geboren kind een reguliere aanvraag moeten worden ingediend.

Aangezien een model k van bijlage 13 VV altijd gekoppeld moet kunnen worden aan een asielaanvraag van de ouder waarop nog (dan wel opnieuw) beslist dient te worden, is het - zoals neergelegd in Vc C2/6.1 - niet langer mogelijk een model k van bijlage 13 VV te laten ondertekenen op het moment dat de ouder in het bezit is gesteld van een verblijfsvergunning asiel voor bepaalde tijd. In deze gevallen moet voor het kind een reguliere aanvraag ingediend worden.

Als gevolg van een beleidswijziging naar aanleiding van de uitspraak van de Afdeling Bestuursrecht van de Raad van State inzake Fiseha d.d. 30 augustus 2006 (ABRS 200602223/1) is het eveneens niet langer mogelijk de kring van personen hangende de beroepsfase door middel van ondertekening van een model k van bijlage 13 VV uit te breiden. Ook voor kinderen die geboren worden hangende de beroepsfase van de asielpcedure van hun ouder(s) dient derhalve een reguliere verblijfsvergunning te worden aangevraagd.

2.2 Verklaring model k van bijlage 13 vv van het COA

Voor kinderen die in Nederland zijn geboren terwijl één van de ouders in een asielpcedure (opnieuw) wacht op een beslissing in eerste aanleg, wordt zo snel mogelijk na de inschrijving van het desbetreffende kind in de Gemeentelijke Basis Administratie (GBA) onder overlegging van een (kopie van) de geboorteakte bij de COA locatie waar de ouders zijn geregistreerd, een verklaring door middel van het model k van bijlage 13 VV ondertekend. Hiermee wordt de aanvraag van de ouder om een verblijfsvergunning asiel tevens geldig verklaard voor het in Nederland geboren kind (Vc C2/6.1 en C11/1.1.3).

Vorenstaande houdt in dat de ouder van het kind zelf verantwoordelijk is voor het ondertekenen van de verklaring. Indien een IND-medewerker in een nog lopende asielpcedure waarin op de asielaanvraag nog (dan wel opnieuw) moet worden beslist, constateert dat in Nederland een kind is geboren, kan de IND-medewerker de ouder of diens gemachtigde wijzen op de mogelijkheid tot het ondertekenen van een verklaring bij het COA. Het is niet de bedoeling dat het COA rechtstreeks wordt geïnstrueerd om de ouder een verklaring te laten ondertekenen. Het is en blijft immers de verantwoordelijkheid van de ouder zelf om een verklaring te ondertekenen.

Na ontvangst van de verklaring (model k van bijlage 13 VV) stuurt het COA deze - samen met een (kopie van) de inschrijving van het kind in de GBA - zo spoedig mogelijk door naar de IND-locatie waar de aanvraag in behandeling is.

3. Opvoer van de verklaring

Het model k van bijlage 13 VV komt binnen bij een postkamer op een IND-locatie. Op basis van de dossierlocatie wordt het model k van bijlage 13 VV doorgezonden naar de verantwoordelijke unit. Door de ULAD van die locatie wordt na ontvangst van de verklaring het V-nummer gekopieerd vanuit BVV naar INDIS en wordt de verklaring opgevoerd. De gegevens kunnen worden ontleend aan de inschrijving in de GBA door de gemeente.

De werkwijze voor het opvoeren van het model k van bijlage 13 VV staat beschreven in bijlage 1.

4. Beoordeling van de verklaring

Het ondertekenen van het model k van bijlage 13 VV betekent dat de asielpcedure van de ouder(s) mede geldig wordt gemaakt voor het in Nederland geboren kind. Dat kan in verschillende fasen van de procedure verschillende gevolgen hebben.

In beginsel houdt het ondertekenen van dit model in dat er geen aparte inhoudelijke beslissing voor dit kind hoeft plaats te vinden. Wel kan het voorkomen dat bij de aanvraag feiten worden aangedragen die aanleiding kunnen geven tot een verdere inhoudelijke beoordeling specifiek voor het kind. Te denken valt hierbij bijvoorbeeld aan een beroep op een dreigende besnijdenis van het in Nederland geboren kind.

4.1 Inwilliging

Wanneer een asielverzoek van een ouder inwilligbaar is, wordt in de beschikking naast de inwilliging van de ouder een aparte vermelding opgenomen voor het in Nederland geboren kind.

Onder onderwerp van de beschikking komt te staan dat de beschikking is gericht aan de ouder, mede ten behoeve van de minderjarige kinderen.

Onder besluit van de beschikking wordt de inwilliging van de asielaanvraag van de ouder vermeld evenals de inwilliging van de met de ouder meegereisde kinderen of de vóór de asielaanvraag van de ouder in Nederland geboren kinderen. De asielaanvraag van de ouder(s) is immers ook al gedaan ten behoeve van deze kinderen.

In het besluit wordt apart vermeld dat de aanvraag van het in Nederland geboren kind ook wordt ingewilligd. Reden hiervoor is dat de verblijfsvergunning asiel voor bepaalde tijd van het in Nederland geboren kind een andere ingangsdatum en mogelijk geldigheidsduur kent dan die van de ouder. Zie verder de paragrafen 4.1.1 en 4.1.2.

4.1.1 De verblijfsvergunning

In beginsel zal aan het kind een verblijfsvergunning asiel voor bepaalde tijd worden verleend op grond van artikel 29, eerste lid, aanhef en onder e, Vreemdelingenwet 2000. Dat is niet het geval wanneer aan de ouder een verblijfsvergunning asiel voor bepaalde tijd is verleend op grond van artikel 29, eerste lid, aanhef en onder d, Vreemdelingenwet 2000. Het kind komt dan ook voor deze vergunning in aanmerking. Dit houdt derhalve ook in, dat indien de ouder vanwege bijvoorbeeld criminele antecedenten niet in het bezit wordt gesteld van een verblijfsvergunning asiel voor bepaalde tijd, het kind toch in aanmerking kan komen voor een verblijfsvergunning asiel voor bepaalde tijd op grond van artikel 29, eerste lid, aanhef en onder d, Vreemdelingenwet 2000. Dit vloeit voort uit de verplichte toetsvolgorde in asiel¹. Indien het kind vanwege risico op vrouwenbesnijdenis in aanmerking komt voor een verblijfsvergunning asiel, wordt de aanvraag ingewilligd op grond van artikel 29, eerste lid, aanhef en onder b, Vreemdelingenwet 2000 en kunnen de ouders eveneens in aanmerking komen voor een verblijfsvergunning asiel op grond van artikel 29, eerste lid, aanhef en onder b, Vreemdelingenwet 2000.

4.1.2 Ingangsdatum en geldigheidsduur van een te verlenen vergunning

De ingangsdatum van de te verlenen verblijfsvergunning asiel voor bepaalde tijd wordt bepaald door de datum waarop het verzoek voor het in Nederland geboren kind is ondertekend. Deze datum bepaalt tevens of de vergunning wordt verleend voor 3 of voor 5 jaar².

De verblijfsvergunning asiel voor bepaalde tijd kan dus *niet* ingaan vóór de namens het kind ondertekende verklaring³. Gevolg hiervan is dat de geldigheidsduur van de verblijfsvergunning asiel voor bepaalde tijd van ouder en kind van elkaar zullen verschillen.

Met name bij dossiers die (na gegrond beroep of intrekking van de beschikking) terugkomen van de rechtbank zal bij een inwilliging goed opgelet moeten worden op bestaande procedures van in Nederland geboren kinderen.

4.2 Voornemen/beschikking

Op het moment dat nog geen voornemen is uitgebracht kan het kind zonder meer worden toegevoegd aan de procedure van de ouder. In het voornemen/de beschikking van de ouder wordt dan opgenomen dat dit mede ten behoeve van het minderjarig kind is.

Dit kan zowel in een eerste voornemen of in een eerste aanleg beschikking. Het kind kan eveneens in het voornemen/de beschikking worden ingevoegd na een vernietiging van de eerdere beschikking door de rechtbank of een intrekking door het Proces Procesvertegenwoordiging. In dat geval dient wel eerst het model k van bijlage 13 VV door de ouder te worden ondertekend.

¹ Indien de ouder per datum aanvraag een verblijfsvergunning krijgt op één der gronden van artikel 29, eerste lid, onder a-c, Vreemdelingenwet, dan kan het kind vanwege de toetsingsvolgorde in aanmerking komen voor een verblijfsvergunning op grond van artikel 29, eerste lid, onder d, Vreemdelingenwet, op het moment dat een categoriaal beschermingsbeleid van latere datum is dan het model k van bijlage 13 VV. De ingangsdatum is dan wél op het moment dat het kind reeds eerder heeft voldaan aan de voorwaarden voor verlening van een verblijfsvergunning op grond van art. 29 eerste lid en onder e Vw.

² Indien een aanvraag (daaronder begrepen het model k van bijlage 13 VV) is ingediend voor 1 september 2004 dan kent de verblijfsvergunning asiel voor bepaalde tijd een geldigheidsduur van 3 jaar. Indien een aanvraag (daaronder begrepen het model k van bijlage 13 VV) is ingediend na 1 september 2004 dan kent de verblijfsvergunning asiel voor bepaalde tijd een geldigheidsduur van 5 jaar.

³ Een verblijfsvergunning asiel voor bepaalde tijd kan al helemaal niet worden verleend voor de geboortedatum van het kind. INDIS en GBA zullen dat niet kunnen verwerken.

Wanneer vóór het uitbrengen van de beschikking een model k van bijlage 13 VV van de VP binnenkomt, zal wel gezien moeten worden of de geboorte van het kind aanleiding geeft tot een heroverweging van het voornemen/de beschikking van de ouder.

Bijvoorbeeld in het geval dat het kind vanwege risico op vrouwenbesnijdenis in aanmerking komt voor een verblijfsvergunning asiel op grond van artikel 29, eerste lid, aanhef en onder b Vreemdelingenwet 2000, kunnen de ouders eveneens in aanmerking komen voor een verblijfsvergunning asiel op grond van artikel 29, eerste lid, aanhef en onder b Vreemdelingenwet 2000.

4.3 Beroep

Ingevolge de uitspraak van de Afdeling Bestuursrecht van de Raad van State inzake Fiseha d.d. 30 augustus 2006 (ABRS 200602223/1) en de beleidswijziging die naar aanleiding van deze uitspraak is doorgevoerd, is het niet langer mogelijk de kring van personen hangende de beroepsfase na een negatieve beslissing op de asielaanvraag van de ouder(s) uit te breiden. Dit betekent dat in deze fase van de procedure het kind niet meer middels ondertekening van een model k van bijlage 13 VV kan worden toegevoegd aan de asielbeslissing van de ouders. Indien de ouders het verblijfsrecht van een kind dat in deze fase van de procedure wordt geboren, willen regelen, dient voor dit kind een reguliere aanvraag te worden ingediend. In het kader van de klantvriendelijkheid is binnen de Regeling verstrekkingen asielzoekers (RVA) voorzien dat de leges voor deze aanvraag niet door de vreemdeling zelf, maar door het COA worden vergoed. Het kind krijgt tevens opvang bij de ouder(s) in het kader van de RVA. Dit recht op opvang eindigt gelijktijdig met dat van de ouder(s).

5. Model k van bijlage 13 VV ten onrechte ondertekend

Zoals in paragraaf 2.1 al aangegeven mag een model k van bijlage 13 VV alleen worden ondertekend, op het moment dat de ouder een asielprocedure doorloopt waarin nog dan wel opnieuw een beschikking dient te worden geslagen. Dat houdt dus in dat in alle andere gevallen geen model k van bijlage 13 VV mag worden ondertekend.

Uit de praktijk is gebleken dat soms toch het model k van bijlage 13 VV ten onrechte wordt ondertekend. De behandeling van het model k van bijlage 13 VV hoort thuis binnen het proces Asiel, ook als dit model ten onrechte is ondertekend. Hieronder wordt uiteengezet hoe in die gevallen te handelen.

Indien ten onrechte een model k van bijlage 13 VV wordt ondertekend, wordt aan de ondertekenaar van het model k van bijlage 13 VV bericht dat – en waarom - aan het door haar/hem ingediende verzoek niet tegemoet kan worden gekomen en dat er voor het kind een reguliere aanvraag kan worden ingediend. In de brief van de IND wordt geen rechtsmiddelenclausule opgenomen. Het kind verkrijgt met het ten onrechte ondertekenen van een model k van bijlage 13 VV ook geen rechtmatig verblijf. Zie voor een voorbeeldbrief bijlage 2.

Indien door de ouder of diens gemachtigde een bezwaarschrift wordt ingediend tegen een dergelijke brief, dan is aan een dergelijk bezwaar geen schorsende werking verbonden. Het bezwaarschrift kan vervolgens niet-ontvankelijk worden verklaard omdat de onderliggende reactie van de IND niet als besluit wordt aangemerkt. Zie voor een voorbeeldbeschikking bijlage 3.

Een model k van bijlage 13 VV dat ten onrechte is ondertekend, moet ook opgevoerd worden in INDIS. Zie hiervoor paragraaf 3 van deze werkinstructie. De procedure wordt afgesloten middels een “Niet-inhoudelijke Afdoening” onder de vermelding “Buiten behandeling”.

6. De aanvraag verblijfsvergunning asiel voor onbepaalde tijd

De ouder zal geautomatiseerd een uitnodiging krijgen om een verblijfsvergunning asiel voor onbepaalde tijd aan te vragen voor zichzelf en de kinderen die gelijktijdig een verblijfsvergunning hebben gehad. Het in Nederland geboren kind zal hier niet bij vermeld worden. De verblijfsvergunning van dit kind heeft immers een andere ingangsdatum en mogelijk een andere geldigheidsduur dan die van de ouder.

Hier moet bij de behandeling van aanvragen om een verblijfsvergunning asiel voor onbepaalde tijd goed op worden gelet omdat het niet ondenkbeeldig is dat door de ouder tegelijk ook een aanvraag om een verblijfsvergunning asiel voor onbepaalde tijd voor het in Nederland geboren kind wordt ingediend.

BIJLAGE 1:

Indien er een model k van bijlage 13 VV opgevoerd moet worden, ga je als volgt te werk:

- Controleer eerst of het kind is opgevoerd. Het poststuk/de procedure moet immers gekoppeld worden aan het kind.
- Zoek in basisregistratie in BVV aan de hand van het v-nummer van het kind wat het (tijdelijke) dossiernummer van het kind is. Dit staat geboekt op de (fictieve) unit 1ZZ. Noteer voor jezelf het dossiernummer van het kind (dit kan overigens een heel vreemd nummer zijn).
- Ga terug naar identificeren persoon en draag het dossier van het kind over aan de unit waar ook het dossier van de ouders/ moeder onder valt (overdragen van 1ZZ naar bijv. 3AF).: identificeren persoon; selecteer persoon; dossier; verblijf; overdracht typ nieuwe unit in (bijv. AF). Bevestig met F1. Ga naar verzenden/ontvangen dossier en ontvang het dossier ook weer.
- Ga naar het VS hoofdmenu en ga naar: kopiëren persoon. Typ het v-nummer van het kind in. Indis vraagt of je het wilt kopiëren naar een bestaand dossier. Kies ja en typ het dossiernummer van de ouders/ moeder in. Bij F1 wordt het oude dossiernummer van kind automatisch verwijderd. Controleer in basisregistratie of het kind inderdaad in Indis bij de ouders/ moeder in het dossier staat.
- Voordat je verdergaat controleer eerst de verblijfsgegevens van het COA en de datum van vestiging van betrokkene alvorens de asielprocedure op te voeren.
- Check eerst nog in de intake van de ouders/ moeder de onderstaande gegevens, want die moet je bij het kind ook invullen (dit kan in principe zonder dossier; in Indis kun je dit zien bij raadpleeg procedure; intake):

ambtenaar:	zie eerste gehoor aangever (moeder)
taal:	idem
intake m.b.v.:	idem

Basisregistratie (VS):

Kies voor Post

Vervolgens Registratie PPP

Alt M (meer), dossiernummer F1;

Alt M (markeer) alt K (koppel), alt P (postregistratie);

Alt N (nieuw), Datum dagtekening (= datum model k van bijlage 13 VV), Datum ontvangst IND;

Soort afzender = KC, Afzender = plaats KC, Soort post = model k van bijlage 13 VV;

Referentie afzender = V-nummer invullen, ontvangstbevestiging = 999 F1;

Kies voor een procedure opstarten: Ja; F1

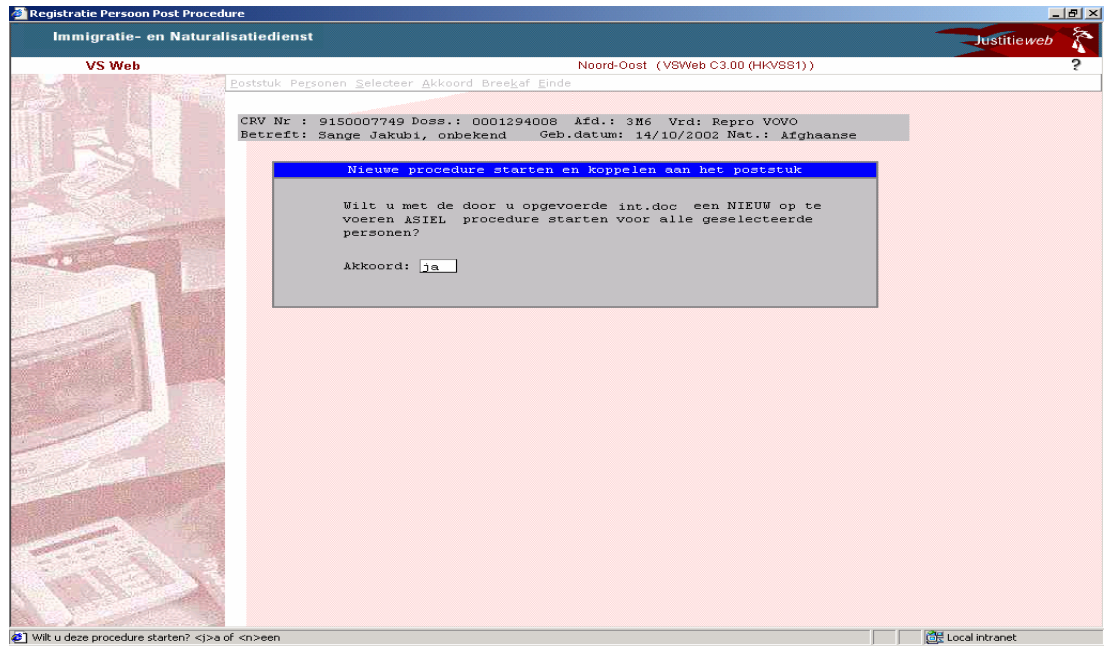

Vervolgens datum: datum model k van bijlage 13 VV
 Code Intake: 50 (Verkorte Intake)
 Soort aanvraag: 60 (VVA-bep)
 Intake IDEA: Ja (Dit wordt niet gedaan maar hiermee sla je alle vragen over die je normaal gesproken moet beantwoorden. Je voorkomt hiermee het moeten ingeven van niet gebeurde zaken als 1e gehoor, datum inreis etc.)
 Betrokken instantie: HPP en ook plaats ingeven (Deze is te vinden met F2)
 Alles bevestigen met F1

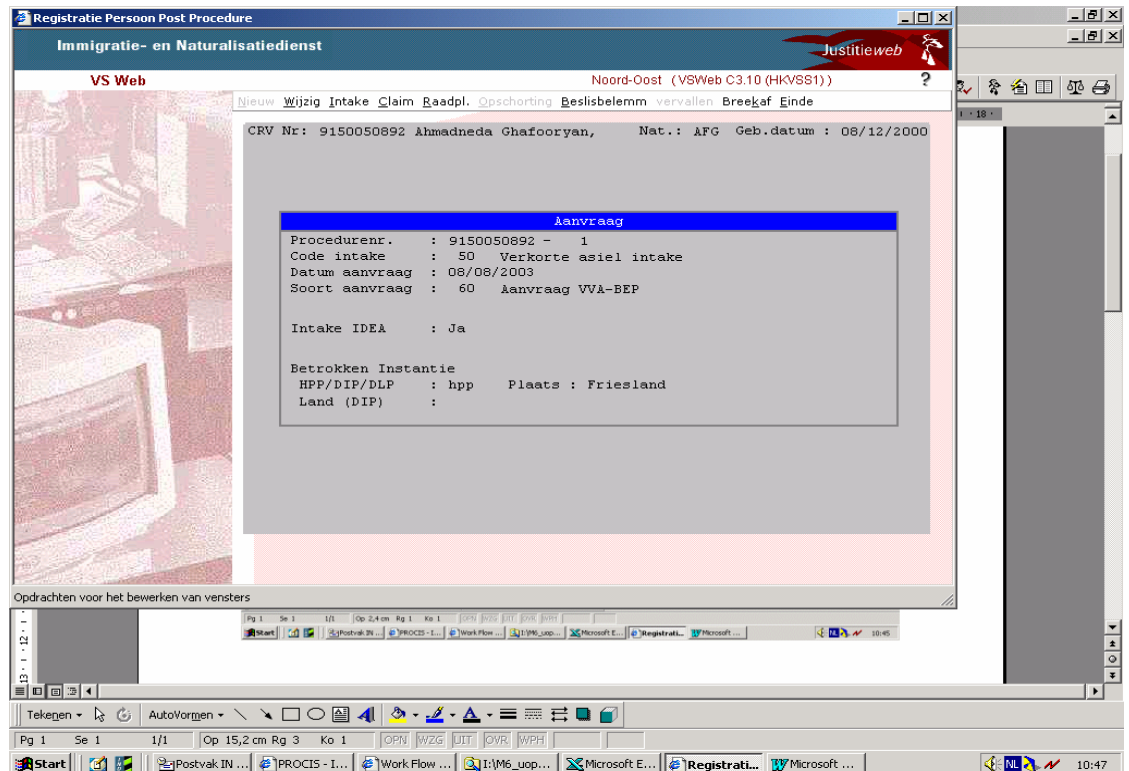

Als je het model k van bijlage 13 VV hebt opgevoerd en je Idea op JA hebt gezet ga je als volgt te werk:

Ga naar: Basisregistratie (VS)

Geef het dossiernummer

Selecteer het kind

Ga vervolgens naar Proc. info

Kies voor Wijzig - basisregistratie

Kies wederom voor Wijzig

Verander Idea naar: Neen F1

Dan Intake aanklikken

gegevens m.b.t. intake "ga naar" aanklikken

datum intake: datum opvoeren model k van bijlage 13 VV (onderaan op model k van bijlage 13 VV)

ambtenaar: zie eerste gehoor aangever (moeder)

taal: idem

intake m.b.v.: idem

instantie: idem (bv AC)

plaats intake: idem bv Zevenaar

F1, Einde

Ga vervolgens naar WFM Werkaanbod,

Kies voor Toedelen

Geef dossiernummer en klik op zoek

Selecteer de procedure van het Kind

Ga nu naar Uitvoeren

Kies voor VS Muteer

muteer: nader gehoor

sla verder alle velden over tot:

niet gehoord: datum vandaag model k van bijlage 13 VV

reden: overig (223)

F1

Bij de vraag: Bent u klaar met registreren van gehoren? Kies voor: Ja!

Einde

Invoercontrole laten uitvoeren! Daarna kan het dossier weer retour naar de medewerker.

BIJLAGE 2

(CONCEPT) MINUUT

MINISTERIE VAN JUSTITIE Immigratie- en Naturalisatiedienst (IND),

Ontworpen door: Tel.	KmrNo.	datum uitgaande brief:				
Ondertekenaar: Tel. *	KmrNo. *	dossierno. : V-nummer :				
Paraaf in hiërarchische lijn		eindp.	TVC	exped.		
[*] informatiekopie		[] dagkopie		[*] visie vooraf/achteraf		
brfnr	naam	kmrnr	naam	kmrnr	par.	d.d.
1. *	*	*	1. *	*		
2.			2.			
3.			3.			
naam vreemdeling :			meezenden:			
geboortedatum :			bij []			
nationaliteit :			bij [*]			
			bij [*]			
			[*] zie form. P en A 67			

Overige aanwijzingen :

onderwerp : brief inzake model k van bijlage 13 VV (verklaring om de asielprocedure van de ouder mede geldig te verklaren voor het in Nederland geboren kind): aan verzoek kan niet worden tegemoetgekomen

Toelichting :

*Nu op de asielaanvraag van ouder reeds is beslist

Nu ouder in het bezit is gesteld van een vva bep in het bezit is gesteld van een reguliere vergunning

kan aan het verzoek om het kind op te nemen in de procedure van de ouder niet meer tegemoet worden gekomen. Immers er is al op de asielaanvraag van de ouder (al dan niet onherroepelijk) beslist.

Geen bezwaarclausule



Ministerie van Justitie

Immigratie- en Naturalisatiedienst (IND)

Postadres Postbus

Adres aanvrager model k bijlage 13 VV en/of Nidos

Bezoekadres

Infolijn 0900-1234561 (EUR 0,10 p.m.)
(werkdagen van 9.00 tot 17.00 uur)

Fax (073) 644.31.99

Internet www.ind.nl

Unit
Datum
Dossiernummer
V-nummer
Betreft

geboren op *
nationaliteit: *

Geachte heer, mevrouw,

Op *datum is door * u ten behoeve van uw *zoon *dochter, genaamd *, een 'verklaring om een aanvraag voor een verblijfsvergunning asiel voor bepaalde tijd als bedoeld in artikel 28 van de Vreemdelingenwet 2000 tevens geldig te verklaren voor een hier te lande geboren kind', ingediend bij de korpschef van regionaal politiekorps * te *.

Het is echter niet mogelijk om uw *dochter *zoon mee te nemen in de aanvraag voor verlening van een verblijfsvergunning asiel voor bepaalde tijd van *u *de ouder.

Optie: Verklaring Model k van bijlage 13 VV ondertekend nadat ouder uitgeprocedeerd was

* Deze aanvraag is immers onherroepelijk afgewezen nadat de *Rechtbank *Raad van State op * uitspraak heeft gedaan. Geconstateerd wordt dat *u * naam ouder is uitgeprocedeerd. Reeds hierdoor kan aan uw verzoek om uw asielpcedure mede geldig te maken voor * niet tegemoet worden gekomen.

Optie: Verklaring Model k van bijlage 13 VV ondertekend nadat aan ouder al een asielstatus is verleend

* Gebleken is dat *uw zoon*dochter*het kind van uw cliënt is geboren, nadat aan u*uw cliënt een verblijfsvergunning asiel is verleend. Nu aan u*uw cliënt reeds een verblijfsvergunning asiel is verleend, kan deze reeds afgesloten procedure ook niet meer mede geldig gemaakt worden voor het kind. In deze gevallen dient een aanvraag te worden ingediend om een verblijfsvergunning regulier op het gemeentehuis van de gemeente waarin u woonachtig bent.

**Optie: Verklaring model k van bijlage 13 VV ondertekend tijdens
asielprocedure ouder, maar ouder heeft reeds een asielbeschikking
gehad**

* Deze aanvraag is immers reeds afgewezen. Reeds hierdoor kan aan uw verzoek om uw asielprocedure mede geldig te maken voor * niet tegemoet worden gekomen ongeacht het feit dat uw aanvraag nog niet onherroepelijk is geworden.

**Optie: Verklaring Model k van bijlage 13 VV ondertekend, terwijl
ouder al asiel- of reguliere verblijfsvergunning heeft**

* Immers, gebleken is dat *u *naam moeder reeds in het bezit bent van een verblijfsvergunning *asiel *regulier.

U kunt ten behoeve van * een aanvraag indienen om een verblijfsvergunning regulier bij de gemeente waarin u woonachtig bent. Voor deze aanvraag zijn leges verschuldigd, maar mogelijk kunt u in aanmerking komen voor vergoeding van deze leges. Raadpleeg hiervoor uw contactpersoon bij het COA.

Ik hoop u hiermee voldoende te hebben geïnformeerd.
Hoogachtend,

de Staatssecretaris van Justitie,
namens deze,
het hoofd van de Immigratie- en Naturalisatiedienst (IND),
namens deze,

*

Medewerker



BIJLAGE 3

Ministerie van Justitie

Immigratie- en Naturalisatiedienst (IND)

Postadres Postbus

Infolijn 0900-1234561 (EUR 0,10 p.m.)
(werkdagen van 9.00 tot 17.00)
Fax (070) 3703610
Internet www.ind.nl

DE STAATSSECRETARIS VAN JUSTITIE
Kenmerk Immigratie- en Naturalisatiedienst (IND)
Nummer: Dossiernr

Op Bezw: Datum bezwaarschrift is namens Voornamen vreemdeling Naam vreemdeling, nationaliteit: Omschrijf nationaliteit vreemdeling, geboren op Geboortedatum vreemdeling, verder te noemen betrokkene, een bezwaarschrift ingediend, gericht tegen de brief van *, waarbij is gereageerd op het verzoek om de asielprocedure van * mede geldig te verklaren voor het in Nederland geboren kind *.

De mededeling in de brief van *, dat niet aan het verzoek kan worden tegemoetgekomen, omdat *, is geen besluit, als bedoeld in artikel 1:3, eerste lid, Algemene wet bestuursrecht.

In verband hiermee is met toepassing van artikel 7:3, onder a van de Algemene wet bestuursrecht afgezien van het horen van betrokkene.

Gelet op het bepaalde bij en krachtens de Vreemdelingenwet en de Algemene wet bestuursrecht;

BESLUIT:

het bezwaarschrift niet-ontvankelijk te verklaren.

*,

De Staatssecretaris van Justitie,
namens deze,
het hoofd van de Immigratie- en Naturalisatiedienst (IND),
namens deze,

*
*

Tegen het besluit het bezwaarschrift niet-ontvankelijk te verklaren kan een beroepschrift worden ingediend. Daartoe dient betrokkene, of diens wettelijk vertegenwoordiger, zijn*haar bijzonder gemachtigde of advocaat, indien deze verklaart daartoe bepaaldelijk te zijn gemachtigd, een aan de Vreemdelingenkamer van de rechtbank te 's-Gravenhage gericht beroepschrift in te dienen.

Het beroepschrift dient te worden gezonden naar:
Centraal Inschrijfbureau Vreemdelingenzaken (CIV)
Postbus 1601
2003 BR Haarlem

Faxnummer: 023 – 512 67 36 (bewaringszaken en AC-procedures)
Faxnummer: 023 – 512 66 01 (voorlopige voorziening en beroep)

U wordt verzocht hierbij gebruik te maken van het aangehechte informatieblad voor de rechtbank. Zodra het CIV een procedure aan een rechtbank heeft toebedeeld, ontvangt u van de betreffende rechtbank een ontvangstbevestiging. De op de procedure betrekking hebbende stukken dient u eerst nadat u deze ontvangstbevestiging heeft ontvangen bij de behandelende rechtbank in te dienen. U wordt verzocht de op de procedure betrekking hebbende stukken niet aan het CIV te sturen.

Het beroepschrift moet schriftelijk worden ingediend binnen vier weken na de dag waarop de beschikking is toegezonden.

Van belang is dat ingevolge artikel 6:9 van de Algemene wet bestuursrecht een beroepschrift tijdig is ingediend, indien het voor het einde van de genoemde termijn van vier weken is ontvangen, of indien het voor het einde van deze termijn ter post is bezorgd, mits het in dat geval niet later dan één week na afloop van de termijn is ontvangen.

Voorblad, behorende bij de beschikking van
Kenmerk Immigratie- en Naturalisatiedienst (IND): Dossiernr
V-nummer: V-nummer

Hierbij ontvangt u mijn beschikking op uw bezwaar.

Mijn beschikking houdt in dat uw bezwaar **niet-ontvankelijk** is.

Indien u het niet eens bent met mijn besluit, dat ziet op de niet-ontvankelijkverklaring van het bezwaarschrift, kunt u daartegen een beroepschrift indienen. Een beroepschrift kan worden ingediend binnen vier weken na toezending over de post van dit besluit.

U dient Nederland onmiddellijk te verlaten, zodra uw ouders Nederland onmiddellijk dienen te verlaten.

De behandeling van het beroepschrift mag u **niet** in Nederland afwachten. U kunt de voorzieningenrechter van de rechtbank door middel van een verzoek tot het treffen van een voorlopige voorziening verzoeken te bepalen dat uitzetting achterwege dient te blijven totdat op het beroep-, dan wel bezwaarschrift is beslist.

Het eerste, tijdig ingediende, verzoek tot het treffen van een voorlopige voorziening zal in het algemeen betekenen dat van de bevoegdheid tot uitzetten geen gebruik wordt gemaakt tot op het verzoek is beslist.

Het beroepschrift en het verzoek om een voorlopige voorziening dienen te worden gezonden naar:

Centraal Inschrijfbureau Vreemdelingenzaken (CIV)

Faxnummer: 023 – 512 67 36 (bewaringszaken en AC-procedures)

Faxnummer: 023 – 512 66 01 (voorlopige voorziening en beroep)

U wordt verzocht hierbij gebruik te maken van een bij het Centraal Inschrijfbureau Vreemdelingenzaken (CIV) te verkrijgen standaardformulier. Zodra het CIV een procedure aan een rechtbank heeft toebedeeld, ontvangt u van de betreffende rechtbank een ontvangstbevestiging. De op de procedure betrekking hebbende stukken dient u eerst nadat u deze ontvangstbevestiging heeft ontvangen, bij de behandelende rechtbank in te dienen. U wordt verzocht de op de procedure betrekking hebbende stukken niet aan het CIV te sturen.

Terugkeerinformatie

Informatie over de IOM

De Internationale Organisatie voor Migratie (IOM) is een onafhankelijke en neutrale organisatie die ondersteuning biedt bij vrijwillig vertrek uit Nederland. De IOM kan u desgewenst informeren over vertrek uit Nederland en de ondersteuning die de IOM u daarbij kan bieden.

De IOM heeft in Nederland de volgende districtskantoren:

Drachten	(Groningen, Friesland en Drenthe)
Zwolle	(Overijssel, Gelderland, Utrecht en Flevoland)
Amsterdam	(Noord- en Zuid-Holland en Zeeland)
Eindhoven	(Noord-Brabant en Limburg)

Voor informatie over het districtskantoor of spreekuur bij u in de buurt kunt u contact opnemen met de IOM via het nummer

0900-746 44 66 (€0,05 per minuut).

Algemene informatie

Bij vertrek uit Nederland dient u altijd de vreemdelingendienst op de hoogte te stellen.